

# HOJA DE RUTA INTERINSTITUCIONAL PARA LA DETECCIÓN, DERIVACIÓN Y ATENCIÓN DE POSIBLES CASOS DE TRATA DE PERSONAS

## ¿QUÉ ES LA TRATA DE PERSONAS?

### Medios

### Acciones

### Fines

Se entiende por trata de personas la acción en la que mediante el uso de las tecnologías o cualquier otro medio, recurriendo a la amenaza, al uso de la fuerza u otras formas de coacción, al rapto, al fraude, al engaño, al abuso de poder, a una situación de vulnerabilidad, o a la concesión o recepción de pagos o beneficios para obtener el consentimiento de una persona que tenga autoridad sobre otra, promueva, facilite, favorezca o ejecute la captación, el traslado, el transporte, el alojamiento, el ocultamiento, la retención, la entrega o la recepción de una o más personas dentro o fuera del país, para someterlas a trabajos o servicios forzados y otras formas de explotación laboral, servidumbre, esclavitud o prácticas análogas a la esclavitud, matrimonio servil o forzado, adopción irregular, mendicidad forzada, embarazo forzado y aborto forzado, y la ejecución de cualquier forma de explotación sexual.

**Fuente:** Ley N° 9095. Contra la Trata de Personas y Creación de la Coalición Nacional contra el Tráfico Ilícito de Migrantes y la Trata de Personas (CONATT).



**Tenga en cuenta que:** Tratándose de personas menores de edad (PME) no se requieren comprobar los medios para la ejecución de los fines anteriormente descritos.

**Fuente:** Según Artículo 5, Ley N° 9095.

## ESTA RUTA ESTÁ COMPUESTA POR 3 ETAPAS O MOMENTOS:



### ETAPA I:

Detección y derivación de posibles casos de trata de personas.

1

2

### ETAPA II:

Ruta de acreditación de las víctimas y sus dependientes por parte del Equipo de Respuesta Inmediata (ERI).



### ETAPA III:

Estrategia de Atención Integral vigente de la Coalición Nacional Contra el Tráfico Ilícito de Migrantes y la Trata de Personas (CONATT)<sup>1</sup>.

3

Este instrumento detalla la primera etapa; las etapas 2 y 3 son de coordinación interna del ERI.

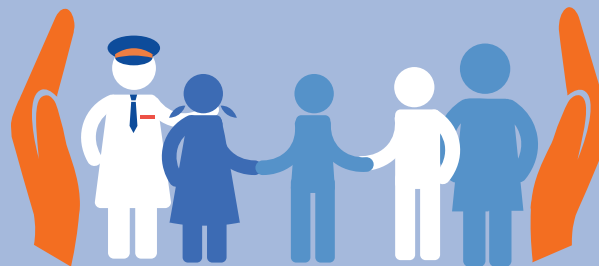

<sup>1</sup>Estrategia de Atención Integral y Movilización de Recursos de Apoyo para las Víctimas de Trata de Personas y sus dependientes.

# ETAPA I. DETECCIÓN Y DERIVACIÓN DE POSIBLES CASOS DE TRATA DE PERSONAS



¿Qué información debe contener un reporte de trata de personas?

- Fecha en que se hace el reporte.
- Lugar donde ocurren los hechos.
- Fecha en que ocurrió la situación sospechosa de trata de personas.
- Información de la posible víctima de trata de personas: nombre, nacionalidad, dirección, teléfono, edad aproximada, sexo y características físicas.
- Información de la persona sospechosa: nombre, alias, nacionalidad, dirección, teléfono, edad aproximada, sexo y características físicas.
- Narración de los hechos o situación sospechosa.
- Información sobre vehículos, números telefónicos u otras.
- Información de la persona que hace reporte (confidencial).

Fiscalía Adjunta Contra la Trata de Personas y Tráfico Ilícito de Migrantes (2023).



Se asegura la confidencialidad de los datos de identificación de la persona funcionaria que reporta.



**IMPORTANTE:** Valorar la **seguridad y protección** de la persona víctima y sus dependientes **EN TODO MOMENTO**.



Además, en caso de ser necesario, coordinar una intervención médica de emergencia.

Reporte a través de cualquiera de los siguientes canales:

Fiscalía Adjunta contra la Trata de Personas y Tráfico Ilícito de Personas Migrantes

2295-3606/2295-3180/2295-3873

fa\_tratapersonas@poder-judicial.go.cr

Organismo de Investigación Judicial

800-8000-011 / 800-8000-645

8800-0645

oij\_dsexuales@poder-judicial.go.cr  
cicooij@poder-judicial.go.cr

Policía Profesional de Migración y Extranjería

2106-4005/2106-4001

6163-2096

denunciatrataytráfico@migracion.go.cr

9-1-1

Personal de cualquier institución

Detecta

Víctima **mayor** de 18 años de edad

Víctima **menor** de 18 años de edad

¿La persona víctima desea interponer una denuncia?

No

Sí

La institución denuncia ante la FACTRA (Art.71, Ley 9095)

Utilizando cualquiera de los canales de reporte detallados más adelante en este documento

Deriva

A través del correo: [eri@migracion.co.cr](mailto:eri@migracion.co.cr)

Equipo de Respuesta Inmediata (ERI)

Reporta

Utilizando cualquiera de los canales de reporte detallados más adelante en este documento

Fiscalía Adjunta contra la Trata de Personas (FACTRA)

Comunica

Oficina de Atención y Protección a la Víctima del Delito (OAPVD)

**OBLIGATORIO:** Deriva al PANI y reporta a la Fiscalía Adjunta contra la Trata de Personas (FACTRA)

Deriva

Y realiza las coordinaciones para la protección y atención inmediata de la persona menor de edad.

Patronato Nacional de la Infancia (PANI)

Inicia proceso de protección y atención, según protocolo institucional.

Solicita al ERI la acreditación

Personal de cualquier institución

Instituciones miembros del ERI

# HOJA DE RUTA INTERINSTITUCIONAL PARA LA DETECCIÓN, DERIVACIÓN Y ATENCIÓN DE POSIBLES CASOS DE TRATA DE PERSONAS

## ¿QUÉ ES LA TRATA DE PERSONAS?

### Medios

### Acciones

### Fines

Se entiende por trata de personas la acción en la que mediante el uso de las tecnologías o cualquier otro medio, recurriendo a la amenaza, al uso de la fuerza u otras formas de coacción, al rapto, al fraude, al engaño, al abuso de poder, a una situación de vulnerabilidad, o a la concesión o recepción de pagos o beneficios para obtener el consentimiento de una persona que tenga autoridad sobre otra, promueva, facilite, favorezca o ejecute la captación, el traslado, el transporte, el alojamiento, el ocultamiento, la retención, la entrega o la recepción de una o más personas dentro o fuera del país, para someterlas a trabajos o servicios forzados y otras formas de explotación laboral, servidumbre, esclavitud o prácticas análogas a la esclavitud, matrimonio servil o forzado, adopción irregular, mendicidad forzada, embarazo forzado y aborto forzado, la ejecución de cualquier forma de explotación sexual y extracción ilícita.

**Fuente:** Ley N° 9095. Contra la Trata de Personas y Creación de la Coalición Nacional contra el Tráfico Ilícito de Migrantes y la Trata de Personas (CONATT).

**Tenga en cuenta que:** Tratándose de personas menores de edad (PME) no se requieren comprobar los medios para la ejecución de los fines anteriormente descritos.

**Fuente:** Según Artículo 5, Ley N° 9095.

## ESTA RUTA ESTÁ COMPUESTA POR 3 ETAPAS O MOMENTOS:



### ETAPA I:

Detección y derivación de posibles casos de trata de personas.

1

2

### ETAPA II:

Ruta de acreditación de las víctimas y sus dependientes por parte del Equipo de Respuesta Inmediata (ERI).



### ETAPA III:

Estrategia de Atención Integral vigente de la Coalición Nacional Contra el Tráfico Ilícito de Migrantes y la Trata de Personas (CONATT)<sup>1</sup>.

3

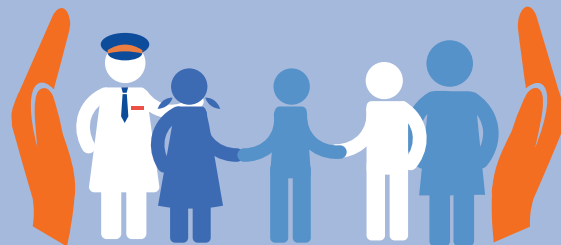

<sup>1</sup>Estrategia de Atención Integral y Movilización de Recursos de Apoyo para las Víctimas de Trata de Personas y sus dependientes.

## ETAPA I. DETECCIÓN Y DERIVACIÓN DE POSIBLES CASOS DE TRATA DE PERSONAS

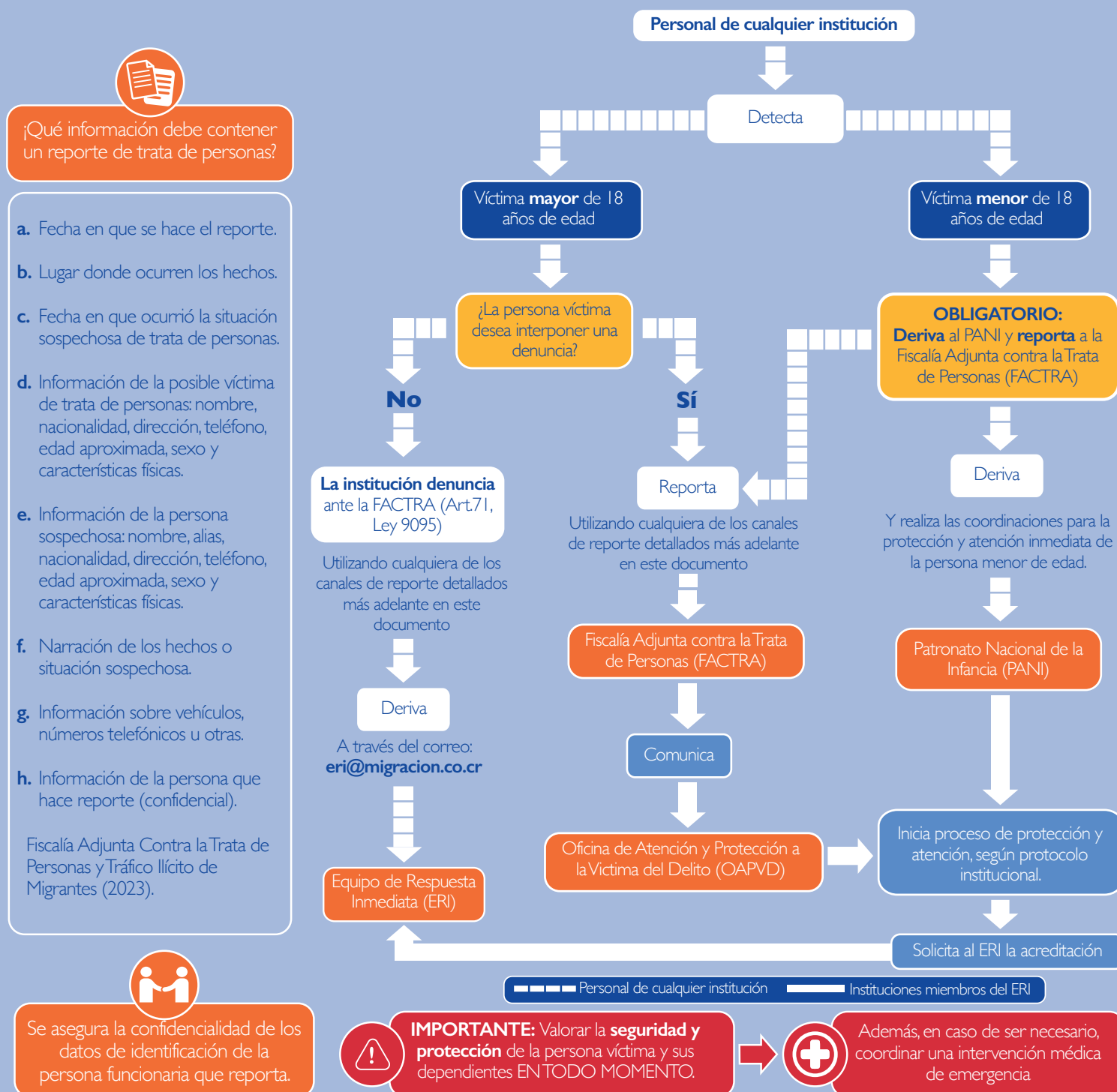

**Reporte a través de cualquiera de los siguientes canales:**

Fiscalía Adjunta contra la Trata de Personas  
y Tráfico Ilícito de Personas Migrantes

 2295-3606/2295-3180/2295-3873

 [fa\\_tratapersonas@poder-judicial.go.cr](mailto:fa_tratapersonas@poder-judicial.go.cr)

Organismo de  
Investigación Judicial

800-8000-011 / 800-8000-645

8800-0645

 oij\_dsexuales@poder-judicial.go.cr  
cicooij@poder-judicial.go.cr

Policía Profesional de  
Migración y Extranjería

2 | 06-4005/2 | 06-400 |

6163-2096

 [denunciatrataytrafico@migracion.go.cr](mailto:denunciatrataytrafico@migracion.go.cr)



## ETAPA II. RUTA DE ACREDITACIÓN DEL EQUIPO DE RESPUESTA INMEDIATA (ERI).

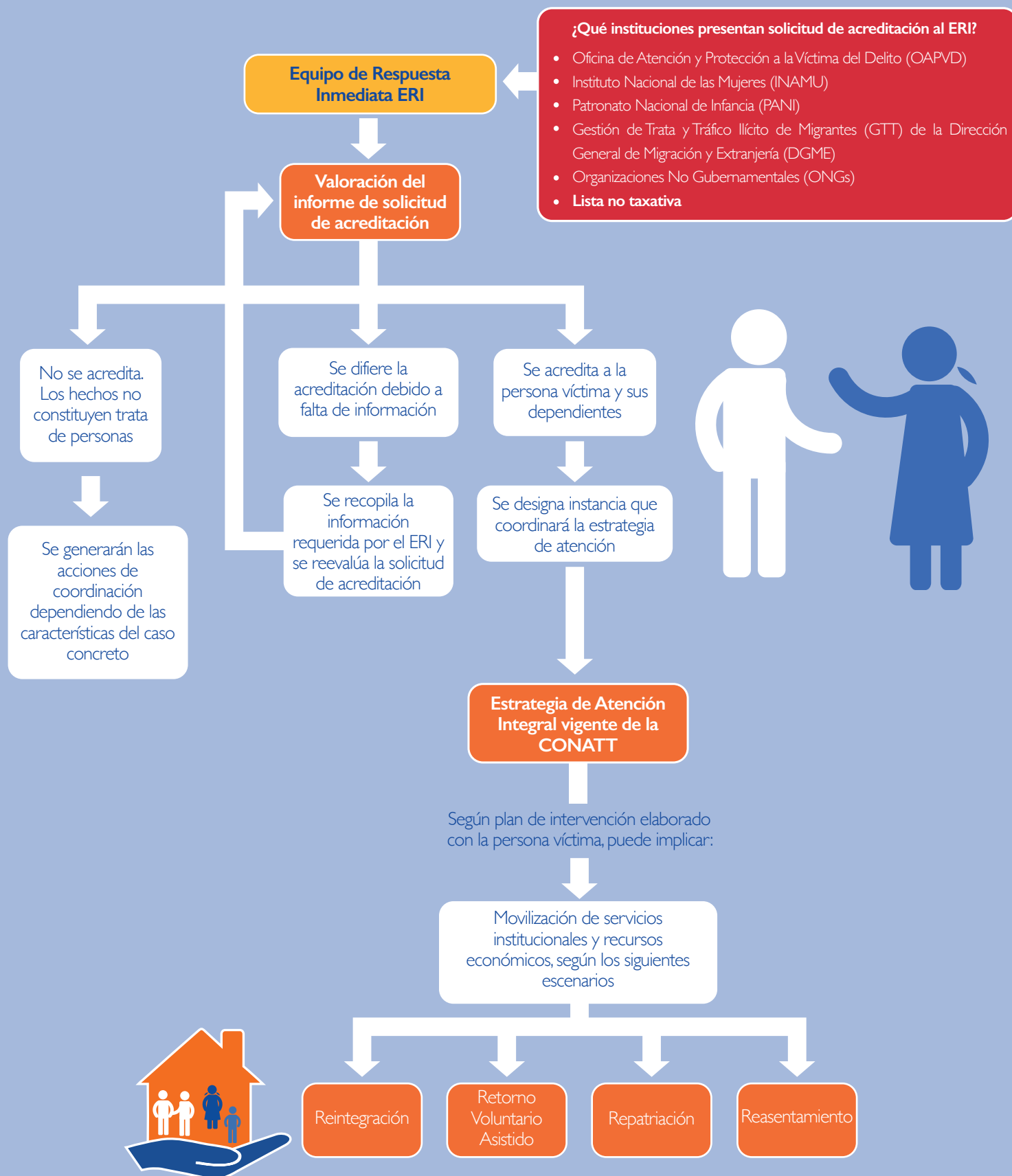

## ETAPA III. ESTRATEGIA DE ATENCIÓN INTEGRAL Y MOVILIZACIÓN DE RECURSOS DE APOYO PARA LAS VÍCTIMAS DE TRATA DE PERSONAS Y SUS DEPENDIENTES

